



VENEZOLANOS EN COLOMBIA^a
1.76M



BENEFICIARIOS QUE RECIBIERON UNA O MÁS ASISTENCIAS EN JULIO^b
370.769



ESTADO FINANCIERO A JULIO^c
REQUERIMIENTOS: 782.3M USD
14.4% FINANCIADO:
113M USD

763.411
EN CONDICIÓN REGULAR

1.001.472
EN CONDICIÓN IRREGULAR

122
ORGANIZACIONES*

29
DEPARTAMENTOS**



Situación

- Durante el mes el presidente Iván Duque amplió en dos ocasiones el **Aislamiento Preventivo Obligatorio** en todo el territorio nacional. El 10 de julio, por medio del decreto 990¹, se extendió el aislamiento hasta el 1 de agosto, y luego el 28 de julio, con el decreto 1076², se emitió la extensión de la medida hasta el 31 de mayo. Continuó el cierre de las fronteras aéreas, terrestres y fluviales con Brasil, Ecuador, Panamá, Perú y Venezuela, así como las restricciones al transporte aéreo internacional y nacional y el transporte intermunicipal.
- El 7 de julio Migración Colombia anunció la **posibilidad de renovar el Permiso Especial de Permanencia PEP-RAMV**, del 6 de julio al 14 de agosto, beneficiando a más de 281.000 venezolanos que tienen este permiso y su fecha de vencimiento está próxima a cumplirse. El proceso de renovación se realiza a través de la página web de la institución, es gratuito, y se lleva a cabo en los días designados según el último dígito de documento³.
- Migración Colombia comunicó el 25 de julio que los **procedimientos para la duplicación de la cédula de extranjería están disponibles en línea**, al igual que otros procedimientos que benefician a los refugiados y migrantes como constancia de salvoconductos de solicitantes de la condición de refugiado, y el Permiso Especial de Permanencia para la Fomento de la Formalización (PEPFF)⁴.

CIFRAS CLAVES^d

4.98M DE VENEZOLANOS CON TARJETAS DE MOVILIDAD FRONTERIZA (TMF)

94.156 VENEZOLANOS EN TRÁNSITO POR CASO FORTUITO O RAZONES DE FUERZA MAYOR

11.950 VENEZOLANOS SALIERON DEL PAÍS POR EL PUENTE INTERNACIONAL DE RUMICHACA EN 2020

DESAGREGACIÓN BENEFICIARIOS

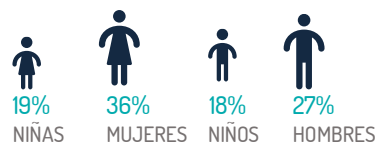

Respuesta

- **WASH:** >56.300 refugiados y migrantes recibieron kits e ítems claves de saneamiento e higiene y >28.600 personas, incluyendo comunidades de acogida, accedieron a agua segura y saneamiento en sus comunidades.
- **Educación:** >6.600 niños, niñas y adolescentes refugiados y migrantes (NNA) accedieron a servicios de educación de emergencia no formales y formales y >3.300 NNA en edad escolar fueron inscritos en instituciones educativas nacionales.
- **Integración:** >2.500 personas por medio de la realización de actividades que promueven la cohesión social y la integración, >1.700 refugiados y migrantes fueron acompañadas en iniciativas de autoempleo o emprendimiento y >700 a oportunidades de empleo.
- **Multisectorial:** >13.300 accedieron a artículos de hogar, >5.000 refugiados y migrantes fueron apoyados con servicios de alojamiento colectivo e individual, y 40 accedieron a servicios de telecomunicaciones. El transporte humanitario continúa suspendido.
- **Protección:** >18.000 niños, niñas y adolescentes accedieron a servicios de protección a la niñez, >10.300 personas accedieron a servicios de protección -excluyendo asistencia legal- y >14.800 refugiados y migrantes recibieron asistencia, representación o asesoría legal.
- **Salud:** >41.600 consultas de atención primaria en salud física, mental y de emergencia, >10.500 recibieron atención en salud mental y atención psicosocial y >10.200 refugiados y migrantes accedieron a atenciones médicas, integrales y ginecológicas prenatales.
- **SAN:** >254.100 personas alcanzadas vía asistencia alimentaria mediante transferencias y en especie, >56.400 refugiados y migrantes recibieron raciones alimentarias y >12.200 personas accedieron a comidas calientes en comedores comunitarios.
- **Transferencias Monetarias:** 68.100 personas accedieron a transferencias multipropósito.

BENEFICIARIOS ACUMULADOS ENE-JUL	WASH	Educación	Integración	Multisectorial	Protección	Salud	SAN	Transferencias
	410.940	41.056	26.511	142.612	190.822	326.973	1.072.647	199.786

¹ Presidencia (2020, 10 de julio). A través del Decreto 990, Gobierno establece medidas para municipios según su nivel de afectación por COVID-19. <https://bit.ly/318JWtG>

² Presidencia (2020, 29 de julio). Gobierno Nacional expidió Decreto 1076 que amplía Aislamiento Preventivo Obligatorio hasta el 31 de agosto. <https://bit.ly/2FDpN4z>

³ Migración Colombia (2020, 7 de julio). Inicia proceso de renovación de más de 281 mil Permisos Especiales de Permanencia para venezolanos. <https://bit.ly/3kXppJg>

⁴ Migración Colombia (2020, 25 de julio). Migración Colombia automatiza trámites en medio de la denominada "nueva normalidad". <https://bit.ly/34jaiEp>

^a Infografía de venezolanos en Colombia, Migración Colombia, a 3 de agosto de 2020, ^b Reporte ActivityInfo a julio 2020, ^c Reporte FTS, ^d Reporte Migratorio de Venezolanos en Colombia, Migración Colombia, a 31 de mayo 2020. * Incluye socios principales e implementadores. ** Durante julio, 31 departamentos reportaron actividades. En 29 de ellos se llegó directamente a beneficiarios.



Agua, Saneamiento e Higiene (WASH)

121.380
BENEFICIARIOS
EN JULIO
103.252
POR ACTIVIDADES
COVID-19

22
DEPARTAMENTOS

Durante el mes de julio, más de **121.300** beneficiarios recibieron una o más asistencias a través de **39** socios e implementadores del RMRP en agua, saneamiento e higiene, en **58** municipios de **22** departamentos. Las acciones del sector se realizaron en articulación con las autoridades territoriales. En los municipios de Barranquilla y Soledad, en Atlántico, el sector estuvo realizando entregas de kits de higiene en las comunidades que habitan en los asentamientos informales, en articulación con las secretarías de Salud. Además, las comunidades indígenas binacionales de La Guajira se han beneficiado de la entrega de kits de higiene para la prevención de contagio de COVID-19, con enfoques diferenciales étnico.

Las principales acciones del sector comprendieron la entrega de kits y elementos clave de saneamiento e higiene para más de **56.300** refugiados y migrantes, considerando las necesidades diferenciales de mujeres, niñas, niños, adolescentes, madres gestantes, entre otros perfiles. Así mismo, más de **28.600** personas -incluyendo población receptora- accedieron a agua segura y saneamiento básico en sus comunidades. También se destaca el acceso diario a servicios de agua y saneamiento en puntos de prestación de servicios (centros de salud, albergues, comedores, escuelas, etc.) para más de **26.700** personas, entre ellas más de **2.700** niños, niñas y adolescentes que accedieron a dichos servicios en espacios de aprendizaje y espacios de desarrollo infantil. Igualmente, más de **9.500** personas recibieron servicios de agua y saneamiento a nivel comunitario e institucional.



En Uribia, La Guajira, más de 80 familias refugiadas, migrantes, retornadas y de la comunidad de Yotojoroín recibieron kits de higiene familiar y orientación sobre soluciones domiciliarias para el lavado de manos. / UNICEF y ZOA

ORGANIZACIONES*:

ACDI-VOCA | Acción Contra el Hambre | ACNUR | ACNUR (Alianza por la Solidaridad - Aldeas Infantiles - Bethany - COLVENZ - Corporación Red Somos - DRC - Opción Legal - Pastoral Social) | ADRA | AID FOR AIDS | Aldeas Infantiles | Caritas Alemania (Pastoral Social) | Caritas Suiza (FAMIG - Pastoral Social) | CISP | Compassion | Consorcio PUI y SI | DRC | Diakonie (CID - Fundación Tierra de Paz) | FUPAD | Mercy Corps/World Vision | NRC | NRC/Acción Contra el Hambre | OIM | OPS-OMS | PLAN | Pastoral Social | Samaritan's Purse | Save the Children | Tearfund | UNICEF (APOYAR - Fundación Guajira Naciente - Halü - PROINCO - TdH Italia - ZOA) | World Vision

*Aquellas entre paréntesis corresponden a socios implementadores. Organizaciones separadas por barras diagonales (/) corresponden a implementación conjunta.



Educación

9.069
BENEFICIARIOS
EN JULIO
6.464
POR ACTIVIDADES
COVID-19

11
DEPARTAMENTOS

Durante el mes de julio, más de **9.000** beneficiarios recibieron una o más asistencias a través de **12** socios e implementadores del RMRP, en **21** municipios de **11** departamentos, tanto fronterizos como de tránsito y permanencia de refugiados y migrantes. El sector de educación continuó brindando apoyo en el aprendizaje a distancia a través de la entrega de materiales impresos, modalidades virtuales, radios comunitarias y seguimiento al aprendizaje de niños, niñas y adolescentes. Adicionalmente, continuó el trabajo conjunto con las secretarías de Educación en la construcción de protocolos de regreso a la escuela, que contemplan los lineamientos de bioseguridad nacionales, así como estrategias pedagógicas pertinentes para el modelo de alternancia dentro del plan gradual del retorno progresivo a las instituciones educativas, y para las condiciones socioemocionales y de aprendizaje de los niños, niñas y adolescentes después del periodo de aislamiento.

Se destaca que más de **6.600** niños, niñas y adolescentes (NNA) refugiados, migrantes, retornados y miembros de las comunidades de acogida accedieron a servicios de educación de emergencia no formales y formales. Así mismo, **3.379** NNA provenientes de Venezuela en edad escolar fueron inscritos en instituciones educativas nacionales, donde son acompañados en su proceso académico, además de la entrega de kits escolares.

ORGANIZACIONES*:

ACNUR | ACNUR (Aldeas Infantiles - Bethany - Opción Legal) | NRC | NRC/Save the Children | OIM | PLAN | Save the Children | UNICEF (CID - Opción Legal - PROINCO - World Vision) | World Vision

**Aquellas entre paréntesis corresponden a socios implementadores. Organizaciones separadas por barras diagonales (/) corresponden a implementación conjunta.*



Integración

5.087
BENEFICIARIOS
EN JULIO
2.710
POR ACTIVIDADES
COVID-19

9
DEPARTAMENTOS

Durante el mes de julio, más de **5.000** beneficiarios recibieron una o más asistencias a través de **21** socios e implementadores del RMRP, en **15** municipios de **9** departamentos, tanto fronterizos como de permanencia de refugiados y migrantes. El desarrollo de las actividades de los socios del sector de Integración, al igual que la apertura de negocios y la recuperación del tejido productivo, continuaron afectados en julio, debido al contexto económico y de la emergencia sanitaria por COVID-19. El sector avanzó en actividades para mejorar las oportunidades de generación de ingresos, especialmente en alternativas de autoempleo y emprendimiento para la población refugiada y migrante. Además, el sector continuó fortaleciendo su articulación con la Gerencia para la Respuesta a la Migración procedente desde Venezuela, para fortalecer las rutas de atención de la población refugiada y migrante en regularización, certificación de competencias y convalidación de títulos.

Se llegó a más de **2.500** personas por medio de la realización de actividades que promueven la cohesión social, tales como jornadas de integración comunitaria con población de acogida. Igualmente, más de **1.700** refugiados y migrantes fueron acompañadas en iniciativas de autoempleo o emprendimiento, incluyendo fortalecimiento de capacidades y entrega de insumos productivos, entre otras acciones; y más de **700** personas fueron apoyadas para acceder a oportunidades de empleo. Finalmente, 20 refugiados y migrantes recibieron asistencia para el reconocimiento de títulos y/o habilidades profesionales.

ORGANIZACIONES*:

ACNUR | ACNUR/OIM | ACNUR (COSPAS - Corporación Ayuda Humanitaria - FUPAD - Instituto Popular de Capacitación de Antioquia - Opción Legal) | Corporación Minuto de Dios | Cuso International | FAO | FUPAD | GIZ | GIZ (COSPAS - SJR Col) | Malteser International (ABIUDEA) | OIM | OIT | ONU Mujeres | Pastoral Social | PNUD | UNICEF (Fundación Escuela Nueva)

**Aquellas entre paréntesis corresponden a socios implementadores. Organizaciones separadas por barras diagonales (/) corresponden a implementación conjunta.*



Multisectorial

3.668

BENEFICIARIOS
ALOJAMIENTO
EN JULIO

1.634

POR ACTIVIDADES
COVID-19

13.227

BENEFICIARIOS
ARTÍCULOS DEL HOGAR
EN JULIO

10.656

POR ACTIVIDADES
COVID-19

10

BENEFICIARIOS
TELECOMUNICACIONES
EN JULIO

0

POR ACTIVIDADES
COVID-19

18

DEPARTAMENTOS

Durante el mes de julio, más de **16.900** beneficiarios recibieron una o más asistencias a través de **22** socios e implementadores del RMRP, en **36** municipios de **18** departamentos, tanto en zonas de frontera como de tránsito y asentamiento de refugiados y migrantes. En vista de la extensión de las medidas de aislamiento, las necesidades de los refugiados y migrantes caminantes y en situación de calle han aumentado y, a su vez, la capacidad de respuesta continuó siendo limitada. Por lo tanto, el sector enfocó su respuesta en promover y dar continuidad a los servicios brindados, especialmente la entrega de artículos de hogar y la oferta de alojamientos transitorios, según las recomendaciones de bioseguridad para la prevención y protección frente al COVID-19. Asimismo, el sector continuó el apoyo en la aplicación de la caja de herramientas de desalojos, en coordinación con el sector de Protección. El transporte humanitario siguió suspendido.

Más de **13.900** personas accedieron a artículos de hogar (p.ej. kits de cocina y menaje de hogar). De igual manera, más de **5.000** lograron acceder a alojamiento colectivo e individual y **40** refugiados y migrantes accedieron a servicios de telecomunicaciones.

ORGANIZACIONES*:

ACNUR | ACNUR/UNFPA | ACNUR (CORPRODINCO - Corporación Red Somos - DRC - Opción Legal - Pastoral Social) | Aldeas Infantiles | CISP | Caritas Alemania (Pastoral Social) | HIAS | Malteser International (ABIUDEA) | NRC | OIM | OIM (APOYAR - Club Kiwanis - Corporación Scalabrini - Corporación Vive - Pastoral Social) | OXFAM | Pastoral Social | Samaritan's Purse | UNICEF/Aldeas Infantiles

**Aquellas entre paréntesis corresponden a socios implementadores. Organizaciones separadas por barras diagonales (/) corresponden a implementación conjunta.*

Historia: “Miguel Altamar, a prueba de todo reto”

Desde hace seis años Miguel Altamar, un joven venezolano, tuvo que salir de Venezuela y se trazó la meta de construir un mejor futuro en Colombia. Cuando llegó por primera vez a Bogotá hubo días en que se dudó de si volver o no a su país. Vagaba por las calles de la ciudad, sin saber cómo encontrar el camino a casa.

Miguel no tenía dinero para el pasaje del bus y tampoco tenía un teléfono para contactarse con el amigo con quien se hospedaría. Luego, cuando vivió en Cartagena trabajó como mototaxista, con la mala fortuna de que su piel se enfermaba a raíz de la exposición al sol. Al arribar a la capital trabajó unos días en construcción, por los cuales el patrón nunca le dio respuesta sobre el pago.

Ante la dificultad de no conseguir un trabajo en Cartagena, su mamá y hermana retornaron a Venezuela. En cambio, él decidió mudarse de regreso a Bogotá, “porque me dijeron que aquí la cosa estaba chévere. Ese día, mientras caminaba y caminaba, me pregunté por lo que hacía aquí en Colombia”, comenta el joven de 25 años.

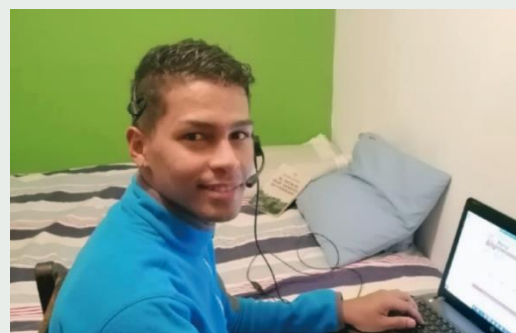

Miguel ha desarrollado habilidades sobre cómo dar orientación e información, a través de su trabajo en un call-center. / Cuso International

Después de varias semanas enviando hojas de vida, Miguel se puso en contacto con el proyecto ‘Empleos para construir futuro’, liderado por Cuso International y apoyado por el Gobierno de Canadá. Su perfil llamó la atención del *call center* Almacontact, uno de los socios privados de la iniciativa, que lo contrató en enero de este año.

En los inicios de la emergencia sanitaria por COVID-19 no tuvo otra opción que trabajar desde casa. Para adaptarse a esta modalidad laboral, Cuso International le alquiló un computador y le suministró una conexión permanente a Internet.

“Sin el apoyo de Cuso, no hubiese podido continuar laborando. Curiosamente al comienzo de esta época, mis llamadas desde la casa generaban más ventas. Ahora, creo que las personas han empezado a sentir los efectos de la cuarentena en la economía. Pero, yo sigo en la lucha y me conecto desde temprano al trabajo para que mis resultados no desmejoren tanto”, dice Miguel.

Las herramientas para el trabajo en casa fueron posibles gracias a la creación de un fondo de recursos por parte del proyecto, que busca contribuir a que las empresas socias y beneficiarios/as logren una permanencia laboral en medio de esta emergencia sanitaria. De manera específica, el fondo ha destinado recursos para cubrir un porcentaje de los salarios, elementos de bioseguridad, auxilios de transporte y alimentación, así como elementos para la conexión remota para varios beneficiarios.

“Es gratificante tener como aliado a Cuso International, entidad que se compromete con el bienestar de nuestros trabajadores/as. Agradecemos enormemente su apoyo en estos momentos de dificultad”, dice Andrés Rodríguez, Coordinador de Recursos Humanos de Almacontact. Miguel se siente satisfecho de seguir siendo parte del equipo de Almacontact, pues “es un empresa donde no clasifican a las personas por su nacionalidad”. Además de contar con un empleo formal que le genera un salario estable, envía una parte de sus ingresos para su hermana y madre, quienes siguen en la búsqueda de un empleo en Venezuela.

46.194

BENEFICIARIOS
EN JULIO

3.280

POR ACTIVIDADES
COVID-19

27

DEPARTAMENTOS



Protección

Durante el mes de julio, más de **46.100** beneficiarios recibieron una o más asistencias en protección a través de **52** socios e implementadores del RMRP, en **98** municipios de **27** departamentos de frontera, de tránsito y en otros donde se asienta la población proveniente de Venezuela.

El sector de protección, con el apoyo del *task force* de Comunicación con Comunidades (CwC) y el equipo de comunicaciones del GIFMM, publicó tres piezas de comunicación sobre el debido proceso y mecanismos de respuesta ante desalojos para población refugiada y migrante: un [flyer sobre aspectos claves frente al desalojo forzoso](#), un [cápsula informativa con recomendaciones sobre el procedimiento de protección del domicilio](#), y un [folleto informativo sobre los derechos de las personas refugiadas y migrantes frente a los desalojos](#). A la fecha de cierre del reporte se tenían registrados 376 incidentes de desalojos, para un total de 1.207 personas desalojadas, además de 629 personas identificadas como en riesgo de desalojo. Las cifras e información clave sobre esta dinámica se encuentran en el [tablero dinámico en línea sobre desalojos](#), disponible en la página web del sector de Protección GIFMM en R4V.info.

Por otra parte, gracias a la iniciativa del Sector de Protección de Brasil, tuvo lugar un intercambio de información y experiencias de trabajo con pueblos indígenas, al cual se sumaron Colombia y Guyana. El resultado del espacio arrojó la necesidad de profundizar temas de acceso a (bi)nacionalidad, intervenciones adaptadas al contexto/territorio, doble/triple afectación y atención a casos y riesgos de violencias basadas en el género (VBG) y protección de niños, niñas y adolescentes. De igual manera, se ha hecho visible el aumento de distintas situaciones de violencia en contra de población LGTBI+ (discriminación, amenazas y violencia sexual), así como el deterioro de su salud mental en el marco de la pandemia. Según Caribe Afirmativo se han registrado 10 homicidios a personas LGTBI+ refugiadas y migrantes en lo corrido de 2020 (con corte a 24 de julio).

En contexto frente al seguimiento de los avances del protocolo de Quito V, se realizó una sesión de validación con 12 adolescentes y jóvenes que han recibido atención de la modalidad de protección a niños, niñas y adolescentes (NNA) no acompañados y/o separados, y en cuidado y alojamiento. Como resultado de este ejercicio se elaborará un documento de

análisis, el cual se espera que sea un insumo con recomendaciones para el Protocolo Regional. Además, se espera en agosto realizar un documento con recomendaciones y buenas prácticas sobre modelos de atención en espacios de protección, y avanzar en el proceso de preparación y recolección de información relacionada con la Matriz de Seguimiento al Desplazamiento y su aplicación con enfoque de NNA con alta permanencia o situación de calle.

En julio, más de **18.000** niñas y niños recibieron servicios especializados de protección para la niñez, para la prevención y respuesta a vulneración de derechos en el marco de su proceso migratorio, incluyendo el acceso a espacios de cuidado y albergue para niños, niñas y adolescentes no acompañados y/o en situación de alta permanencia en calle, en coordinación estrecha con el Instituto Colombiano de Bienestar Familiar (ICBF). Así mismo, más de **14.800** refugiados y migrantes recibieron asistencia, representación o asesoría legal, incluyendo **4** niñas, niños y adolescentes. De igual manera, y más de **16.100** personas accedieron a otros servicios de protección, particularmente acompañamiento y orientación sobre acceso a derechos y rutas de atención. De igual manera, más de **100** personas, incluyendo refugiados, migrantes y comunidades de acogida recibieron servicios a través de espacios de apoyo.

Por otra parte, más de **2.200** personas recibieron información en prevención y respuesta a violencias basadas en el género, particularmente aquellas en contextos de flujos migratorios mixtos; así mismo más de **1.100** personas fueron capacitadas en prevención y respuesta de esta clase de violencias. Finalmente, **32** personas en riesgo de trata participaron en actividades de prevención, relacionadas con la generación y difusión de indicadores de riesgo, señales de alerta y presentación de las rutas de asistencia y denuncia y **14** refugiados y migrantes recibieron servicios de asistencia ante situaciones de trata.

ORGANIZACIONES*:

Acción Contra el Hambre | ACDI-VOCA | ACNUR | ACNUR (APOYAR - Aldeas Infantiles - Bethany - CID - CISP - COALICO - CORPRODINCO - COSPAS - Corporación Ayuda Humanitaria - Corporación Red Somos - Corporación Scalabrini - DRC - Defensoría - FAMIG - HIAS - Opción Legal - Pastoral Social - Save the Children - Universidad de Antioquia) | Aldeas Infantiles | Alianza por la Solidaridad | Bethany | Caritas Alemania (Pastoral Social) | Caritas Suiza (FAMIG - Pastoral Social) | CESVI | CISP | Compassion | Compassion/UNICEF | DRC | Diakonie (CID - Fundación Tierra de Paz - Halü) | FUPAD | Fundación Mi Sangre | HIAS | IRC | NRC | NRC/Acción Contra el Hambre | OIM | OIM/UNODC | ONU Hábitat | ONU Mujeres | ONU Mujeres (ACNUR) | OXFAM/ Fundación Mujer y Futuro | PLAN | Samaritan's Purse | Save the Children | TdH Italia | UNFPA | UNICEF (Aldeas Infantiles - CIDEMOS - Fundación Horizontes de Juventud - SNCRC - Significarte) | War Child | World Vision

**Aquellas entre paréntesis corresponden a socios implementadores. Organizaciones separadas por barras diagonales (/) corresponden a implementación conjunta.*



Salud

68.331

BENEFICIARIOS
EN JULIO

38.913

POR ACTIVIDADES
COVID-19

29

DEPARTAMENTOS



Procesos de tamizaje para la población refugiada y migrante en punto de ingreso en Villa del Rosario. / OPS-OMS

Durante el mes, más de **68.300** beneficiarios recibieron una o más asistencias a través de **62** socios e implementadores del RMRP, en **263** municipios de **29** departamentos a lo largo del territorio nacional.

En julio se mantuvo la prestación de servicios de salud en los puntos de atención priorizados en los territorios, para ello el sector reforzó las acciones de vigilancia epidemiológica, aislamiento de casos positivos, entrega de elementos de protección personal y la atención sanitaria en puntos de entrada, alojamientos y puntos de concentración ante la continuidad de los retornos de población. En temas de servicios, los socios continuaron con la atención en salud mental, atención médica y la entrega de tratamientos, mediante atenciones virtuales, atención domiciliaria y la programación de citas, al igual que con la articulación y apoyo a las autoridades e instituciones de salud con insumos y equipos de protección personal y elementos para expansión

hospitalaria. Asimismo, el sector estuvo apoyando casos especiales de salud mediante gestión de remisión, transporte medicalizado y apoyo complementario a tratamientos médicos.

Se realizaron más de **40.800** consultas de atención primaria en salud física y mental y más de **770** consultas de atención de emergencia para refugiados y migrantes, incluyendo atenciones de partos y atenciones neonatales. Por otro lado, más de **10.500** personas recibieron atención en salud mental o apoyo psicosocial y más de **5.800** personas participaron en actividades de información, educación y comunicación en salud. En cuanto a salud sexual y reproductiva, se realizaron más de **10.200** atenciones médicas, integrales y ginecológicas prenatales. Finalmente, **55** personas fueron vacunadas de acuerdo con el esquema de inmunizaciones, según el calendario nacional.

ORGANIZACIONES*:

Acción Contra el Hambre | ACNUR | ACNUR (APOYAR - CISP - CORPRODINCO - Corporación Ayuda Humanitaria - Corporación Red Somos - DRC - Humanity & Inclusion - Malteser International – OPS-OMS - Opción Legal - Pastoral Social - Profamilia) | ADRA | AID FOR AIDS | AIDS Healthcare | Americares | CISP | Caritas Suiza (FAMIG - Pastoral Social) | Consorcio PUI y SI | Diakonie (Halü) | Fundación Mi Sangre | GIZ (Corporación Scalabrini - Hospital Erazmo Meoz) | HIAS | Humanity & Inclusion | IRC | Malteser International | Médicos del Mundo | MedGlobal | OIM | OIM (Clínica General del Caribe - E.S.E Bellosalud - E.S.E Hospital del Sur Gabriel Jaramillo Piedrahita - E.S.E Hospital San José de Maicao - E.S.E. Alejandro Próspero Reverendo - E.S.E. del Municipio de Soacha - E.S.E. Hospital Departamental San Juan de Dios - E.S.E. Hospital Nuestra Señora de los Remedios - E.S.E. Jaime Alvarado y Castilla - E.S.E. Jorge Cristo Sahium – E.S.E. Nuestra Señora del Perpetuo Socorro – E.S.E. Hospital Mario Gaitán Yanguas de Soacha – E.S.E. Hospital Universitario de Santander - E.S.E. Hospital San Antonio de Chía - E.S.E. Imsalud - E.S.E. Moreno y Clavijo - Hospital Carlos Carmona Montoya - Hospital Civil Ipiales - Hospital Eduardo Arredondo Daza - Hospital Materno Infantil de Soledad – I.P.S. Municipal - Opción Legal – Preventiva Salud I.P.S. S.A.S - Subred Integrada de Servicios de Salud Centro Oriente) | OPS-OMS | Profamilia | Samaritan's Purse | Save the Children | UNFPA | UNFPA/Profamilia | UNICEF (Dusakawi IPSI - E.S.E. Jaime Alvarado y Castilla - I.P.S. Municipal de Ipiales)

* Aquellas entre paréntesis corresponden a socios implementadores. Organizaciones separadas por barras diagonales (/) corresponden a implementación conjunta.



Seguridad Alimentaria y Nutrición (SAN)

Durante el mes, más de **353.200** beneficiarios recibieron una o más asistencias alimentarias y de nutrición a través de **52** socios e implementadores del RMRP, en un total de **66** municipios de **18** departamentos, tanto aquellos ubicados en la frontera, como de tránsito y asentamiento de población proveniente de Venezuela.

A lo largo de julio los socios del sector brindaron asistencia a través de múltiples modalidades, y han continuado incrementando el apoyo a través de transferencias monetarias, como un método de asistencia más seguro que contribuye a la prevención del contagio y dinamiza las economías locales. A su vez, también se inició un incremento significativo de entregas de alimentos en especie en áreas remotas del país donde los mercados no son completamente funcionales.

Con el de mejorar los ejes centrales que integran la estrategia de recuperación rápida y diversificada de alimentos para seguridad alimentaria y nutrición –que son el acceso, disponibilidad y aprovechamiento biológico de los alimentos– el sector continuó brindando apoyo en la producción rápida y diversificada de alimentos con enfoque de gestión del riesgo, para así fortalecer las capacidades técnicas y socio empresariales de la población refugiada y migrante.

Así mismo durante el mes se apoyó con la difusión de mensajes claves, para promover la producción agropecuaria de alimentos nutritivos y suficientes en los hogares y buenas prácticas, en el marco de la emergencia sanitaria por COVID-19.

353.294*
BENEFICIARIOS
EN JULIO
117.185
POR ACTIVIDADES
COVID-19

18
DEPARTAMENTOS



Jaisa and her children receive hot meals thanks to the World Food Program at a shelter for refugees and migrants in Riohacha, La Guajira . / WFP

Los socios del sector también avanzaron en la respuesta en nutrición, incluyendo la realización de acciones para prevenir las deficiencias nutricionales a través de mensajes de sensibilización sobre la lactancia materna y las recomendaciones nutricionales según organismos nacionales e internacionales.

En esta medida, se llegó a más de **254.100** personas por medio de asistencia alimentaria, tanto vía transferencias, alcanzando a más de **229.230** personas (>**155.400** vía cupones electrónicos, >**30.300** vía efectivo directo y >**43.400** mediante otros mecanismos de entrega) como en especie, alcanzando a más de **24.900** refugiados y migrantes. Se entregaron raciones alimentarias a más de **56.400** personas; a su vez, se suministraron comidas calientes servidas en comedores comunitarios para más de **12.200** personas, y fueron entregados kits de comida a más de **9.200** caminantes, atendiendo las personas más vulnerables en los casos necesarios, respetando los protocolos de bioseguridad.

De igual manera, se continuó brindando apoyo en la producción rápida y diversificada de alimentos con enfoque de gestión de riesgo, incluyendo la entrega de insumos agropecuarios para más de **9.100** personas, así como el fortalecimiento de capacidades técnicas y socio empresariales para más de **4.300** beneficiarios de iniciativas de producción para el autoconsumo.

Además, con el fin de prevenir las deficiencias nutricionales y difundir mensajes clave sobre la lactancia materna y las recomendaciones nutricionales, más de **4.800** cuidadores integrados en actividades de consejería en nutrición infantil, así como el acompañamiento vía intervenciones nutricionales específicas para más de **2.900** niños, niñas y adolescentes y más de **530** mujeres en embarazo y lactantes especialmente vulnerables.

**Esta cifra incluye indicadores de apoyo alimentario que, por su naturaleza, pueden corresponder a asistencias múltiples para un mismo beneficiario. El Sector SAN con apoyo del GIFMM está en permanente seguimiento de los cálculos para evitar duplicidad en el conteo. Por lo tanto, las cifras pueden cambiar en futuros reportes.*

ORGANIZACIONES**:

Acción Contra el Hambre | ACNUR (Aldeas Infantiles - Bethany) | AID FOR AIDS | Aldeas Infantiles | Bethany | Caritas Alemania (Pastoral Social) | CISP | Compassion | Consorcio PUI y SI | Cuso International (Corporación Minuto de Dios) | Diakonie (CID) | DRC/Pastoral Social | FAO | FAO/OXFAM | GIZ (COSPAS) | Malteser International (ABIUDEA) | MedGlobal | NRC | OIM | OIM (APOYAR - Corporación Scalabrini - Corporación Vive - Pastoral Social) | PLAN | Pastoral Social | Samaritan's Purse | Save the Children | Tearfund | UNICEF (APOYAR - Dusakawi IPSI - E.S.E. Jaime Alvarado y Castilla - Fundación Guajira Naciente - I.P.S. Municipal de Ipiales - PROINCO - TdH Italia) | WFP (Acción Contra el Hambre - APOYAR - Alcaldía de Jamundí - Ayatashi Wayaa - COMFIAR - CONSORNOC - CORPOSCAL - COSPAS - Club Kiwanis - Corporación Scalabrini - FUNDALIANZA - Fundación Ángel de Mi Guarda - Fundación Escuela Nueva - Fundación Guajira Naciente - Makuira - Misioneros de San Carlos - PROINCO - Parroquia San Francisco de Asís - Pastoral Social - SNCRC - Samaritan's Purse - World Vision) | World Vision

*** Aquellas entre paréntesis corresponden a socios implementadores. Organizaciones separadas por barras diagonales (/) corresponden a implementación conjunta.*



Transferencias Monetarias



Entrega de efectivo multipropósito y orientación sobre transferencias monetarias a refugiados y migrantes, especialmente a los jefes de hogar, en el municipio de

68.100
BENEFICIARIOS
EN JULIO
34.629
POR ACTIVIDADES
COVID-19

17
DEPARTAMENTOS

*Pamplona en Norte de Santander. / Diakonie
Katastrophenhilfe y Fundación Halü*
en **68** municipios de **17** departamentos.

Durante el mes de julio, más de **68.100** beneficiarios recibieron una o más asistencias a través de **18** socios e implementadores del RMRP,

Estas personas se beneficiaron de transferencias monetarias multipropósito, en su mayoría a través de tarjetas prepagadas o efectivo directo en ventanilla, y también a través de transferencias electrónicas. Como consecuencia del COVID-19, se revisaron los procesos de focalización y además se dio mayor enfoque a personas en riesgo de protección y/o de desalojo. Asimismo, en julio se realizó un mapeo de los proveedores de servicios financieros y de las informaciones recopilada a través de los monitoreos post distribución (p.ej. la preferencia de las personas en cuanto a modalidad de asistencia), con el fin de alimentar el proceso de análisis de respuesta del RMRP 2021.

ORGANIZACIONES*:

Acción Contra el Hambre | ACNUR | ACNUR (CORPRODINCO - DRC - FAMIG - Pastoral Social) | CESVI | Caritas Suiza (FAMIG - Pastoral Social) | Cuso International | Cuso International (Mercy Corps) | DRC | DRC/Acción Contra el Hambre | Diakonie (Halü) | IRC | Mercy Corps | Mercy Corps/World Vision | NRC | NRC/Acción Contra el Hambre | Save the Children

**Aquellas entre paréntesis corresponden a socios implementadores. Organizaciones separadas por barras diagonales (/) corresponden a implementación conjunta.*



Coordinación

Durante julio el GIFMM nacional avanzó en la socialización de la planeación del Plan de Respuesta para Refugiados y Migrantes (RMRP) del 2021, a través de la presentación de los documentos guía que explican el proceso, y las líneas de tiempo que destacaron las fechas de mayor relevancia para la plataforma nacional y sus socios.

De igual manera los GIFMM locales, como expresión territorial de la plataforma nacional y espacios de coordinación estratégica de la respuesta operacional a nivel local, trabajaron en estrecha colaboración con los mecanismos de coordinación de las autoridades locales en las siguientes actividades:

- En **Antioquia**, bajo la estrecha coordinación con la Alcaldía de Medellín, se reactivó la subcomisión de Niñez Refugiada y Migrante con el liderazgo de la Unidad de Niñez de la Alcaldía, y en conjunto también con el Grupo de Transferencias Monetarias se trabajó en una estrategia de salida de la población que se encuentra en el alojamiento Carlos Mauro Hoyos. Además en temas de coordinación se inauguró la mesa Multisectorial, desde la cual se trabajó en el diseño de planes de contingencia con el apoyo del Departamento Administrativo para la Gestión del Riesgo y Desastres (DAGR).
- En **Arauca** se brindó apoyo educativo a niños, niñas y adolescentes mediante el acompañamiento telefónico, entrega de material educativo para su aprendizaje, que incluye mensajes de cuidado frente el COVID-19; así mismo, el GIFMM local dio asistencia técnica a la Secretaría de Educación Departamental para planificar y coordinar la respuesta en educación en emergencias. Además, continuaron durante el mes las acciones de prevención, atención psicosocial y atención de violencias basada en género vía telefónica. Finalmente, miembros del GIFMM realizaron una jornada de atención con servicios en salud, agua, saneamiento e higiene y nutrición para población venezolana de la etnia Eñepa.
- En **Bogotá y región** el equipo de respuesta rápida a emergencias del GIFMM local realizó brigadas de atención en la capital y en la ruta de caminantes que incluye a los municipios de Chía, Tocancipá y La Mesa, y continuó su asistencia

en alojamiento temporal y transferencias monetarias. Frente a la articulación con autoridades, los miembros del GIFMM mantuvieron estrecha coordinación con la Alcaldía de Bogotá para definir el plan de acción para atender e integrar a los refugiados y migrantes en la ciudad, y desde el subgrupo de Protección se continuó el seguimiento a las personas en riesgo de desalojos, de manera articulada con la Personería Distrital y Defensoría del Pueblo.

- En **Cesar**, los miembros del GIFMM local entregaron a la Secretaría de Salud Departamental dotación para adecuar una sala de análisis de riesgo, al igual que insumos de bioseguridad para los hospitales Eduardo Arredondo y Rosario Pumarejo de López de Valledupar. Se dio continuidad a la entrega de transferencias monetarias multipropósito, atención en salud sexual, reproductiva y planificación familiar, entrega de kits de higiene y dormida, y se reactivaron los servicios de atención con cita previa a mujeres gestantes y lactantes y niños, niñas y adolescentes en estado de desnutrición.
- El GIFMM local en **Costa Caribe** desarrolló acciones para fortalecimiento técnico al sector salud, incluyendo a las Secretarías de Salud, Empresas Sociales de Estado Prestadoras de Servicios de Salud (E.S.E.) y hospitales, especialmente en el área de epidemiología y con insumos requeridos para Barranquilla (**Atlántico**), Cartagena (**Bolívar**) y Santa Marta (**Magdalena**). En los tres departamentos también continuó la respuesta para la población refugiada y migrante, a través de asistencia en seguridad alimentaria, transferencias monetarias multipropósito, salud, alojamiento temporal, entrega de kits de higiene y atención y orientación a través de líneas telefónicas. Además, en temas de coordinación, se formalizó la creación del grupo de trabajo sobre Transferencias Monetarias para el GIFMM local, y se mantuvo estrecha articulación con los GIFMM de Cesar y La Guajira para definir una estrategia común en temas de información y coordinación.
- En **La Guajira** se mantuvo la respuesta en agua, saneamiento e higiene, salud y seguridad alimentaria con la entrega de kits alimentarios y mercados, y a través de la disponibilidad de servicios de estos sectores, en constante articulación con la Gobernación, las alcaldías locales, la Gerencia de Fronteras de Presidencia y la Unidad Nacional para la Gestión del Riesgo de Desastres (UNGRD). A la par, miembros del GIFMM local brindaron apoyo en el diseño de alojamientos de emergencia y de carácter temporal en redes de hoteles, así como acciones de fortalecimiento de habilidades sobre unidades productivas, a través de talleres y de la fabricación de elementos de bioseguridad con la población refugiada y migrante que se encuentra en los alojamientos activos en Riohacha y Maicao.
- En **Nariño**, la continuidad de los convenios con los hoteles habilitados en los municipios de Ipiales y Pasto permitió el alojamiento temporal de población refugiada y migrante en situación de calle, al igual que de poblaciones vulnerables durante el aislamiento preventivo. Mediante su trabajo articulado los miembros del GIFMM brindaron apoyo a las autoridades locales en Pasto, a través de asistencia técnica y entrega de dotación para acondicionar un punto de atención para la población, y se mantuvo la respuesta intersectorial y en alojamiento a la población asentada en la Terminal de Transporte en Ipiales.
- En **Norte de Santander** desde la inauguración en junio del Centro de Atención Sanitaria Tienditas (CAST), ubicado en el Puente Internacional Las Tienditas en Villa del Rosario, se ha brindado asistencia en alojamiento temporal, agua, saneamiento e higiene, y servicios de salud y alimentación, además se activó un espacio protector para niños, niñas y adolescentes, con el fin de proveer atención integral a la población refugiada y migrante con intención de regresar a Venezuela, lo cual se ha logrado a través del apoyo de los socios del GIFMM local y en coordinación con las autoridades locales.
- El GIFMM local en **Santander** brindó servicios de salud y entregó de kits de higiene y de alimentación a la población en tránsito en varios puntos de Bucaramanga mediante unidades móviles. Así mismo, los miembros del GIFMM realizaron jornadas de atención en salud, nutrición y prevención sobre violencia basada en género en pensiones donde residen refugiados y migrantes, y trabajaron de manera articulada con las autoridades locales para establecer una estrategia de respuesta con el fin de asegurar la adecuación del alojamiento y asistencia en transferencias monetarias de la población con vocación de permanencia durante el aislamiento preventivo obligatorio.

- En **Valle del Cauca**, el GIFMM local participó en un encuentro virtual con autoridades locales para intercambiar perspectivas frente a la orientación del Plan de Desarrollo de 2020-2023 para Cali. Los miembros locales trabajaron en estrecha coordinación para la reapertura del alojamiento temporal en Palmira, a través de apoyo técnico y dotación de elementos no alimentarios. Además, los socios siguieron brindando apoyo a la población mediante la continuidad de servicios en salud en articulación con las autoridades sanitarias locales, la orientación e información a través de las líneas de atención sobre rutas de acceso a derechos, y con la entrega de transferencias monetarias, kits de higiene y kits escolares.



Manejo de Información

En el mes de julio se publicaron un total de **22** productos de información a nivel nacional y local, enfocados en documentar tanto las necesidades y la respuesta ante COVID-19, como la adaptación de la operación ante la pandemia. Esto incluye:

- El reporte final ([Español](#) | [Inglés](#)) y resumen ejecutivo ([Español](#) | [Inglés](#)) de la segunda ronda de la **evaluación conjunta de necesidades sobre la situación de refugiados y migrantes en el contexto del COVID-19**, realizada durante el mes de junio 2020 por 29 miembros del GIFMM mediante más de 2.500 encuestas telefónicas a hogares en 26 departamentos, con el fin de conocer las principales necesidades que han enfrentado dichos hogares en contexto de las medidas de prevención y respuesta a la pandemia. Las principales necesidades percibidas por los hogares son alimentación (92%), apoyo de vivienda, por ejemplo, ayuda para pagar el arriendo (66%) y acceso a empleo o medios de vida (53%).
- **2 Flash Updates** COVID-19 elaborados por el equipo GIFMM Nacional ([corte 14 julio](#), [28 julio](#)).
- **4** reportes de respuesta COVID-19 elaborados desde los GIFMM locales de: **La Guajira** ([corte 15 julio](#), [Riohacha – corte 6 julio](#)), **Norte de Santander** ([corte 30 mayo](#)), y **Valle del Cauca** ([corte 30 mayo](#)).
- **12** productos de monitoreo a la respuesta local:
 - **Antioquia** ([reporte situacional de mayo](#), [mapa presencial y operacional de mayo](#), [mapa presencial y operacional de Medellín de mayo](#), [infografía de venezolanos en el departamento a mayo](#)).
 - **Arauca** ([mapa presencial y operacional de junio](#)).
 - **Cesar** ([presencia operacional de mayo](#), [mapa presencial y operacional de mayo](#)).
 - **Costa Caribe** ([presencia operacional de enero a mayo](#)).
 - **La Guajira** ([mapa presencial y operacional de mayo](#)).
 - **Nariño** ([mapa presencial y operacional de abril](#), [mapa presencial y operacional de mayo](#)).
 - **Valle del Cauca** ([reporte situacional de enero a marzo](#)).



Comunicaciones

En julio, con el fin de dar más visibilidad a la situación y prevención de trata de personas, y las perspectivas y riesgos de la población refugiada y migrante en contextos migratorios, socios del GIFMM se sumaron a la conmemoración del Día Mundial contra la Trata de Personas, que se celebró el 30 de julio. Para ello se llevaron a cabo eventos como webinarios y foros virtuales, algunos de los cuales fueron coordinados por y contaron con la participación de Migración Colombia, la Defensoría del Pueblo, el Ministerio del Trabajo, al igual que con autoridades locales.



Miembros del GIFMM y socios RMRP

Acción Contra el Hambre* | ACNUR* | ACTED* | ADRA* | Aid for AIDS* | Aids Healthcare Foundation* | Aldeas Infantiles* | Alianza por la Solidaridad | Americares* | Amnistía Internacional | APOYAR* | Ayuda en Acción | Bethany* | BLUMONT* | Capellanía OFICA* | CARE* | Caritas Alemania* | Caritas Suiza* | CICR | CISP* | Cruz Roja Alemana | Cruz Roja Americana | Sociedad Nacional de la Cruz Roja Colombiana* | Cruz Roja Noruega | Cuso International* | Diakonie Katastrophenhilfe* | DRC* | FAO* | Federación Luterana Mundial* | FICR | Fundación Halü* | FUPAD* | Global Communities | HelpAge International* | Heartland Alliance* | HIAS* | Humanity & Inclusion* | iMMAP* | IMPACT-REACH* | Intersos* | IRC* | IsraAID* | Malteser International* | Medical Teams International | Médicos del Mundo* | [Médicos Sin Fronteras](#) | Mercy Corps* | NRC* | OACNUDH | OCHA | OCR | OIM* | OIT* | ONU Hábitat* | ONU Mujeres* | OPS/OMS* | OXFAM* | Pastoral Social | Plan Internacional* | Plaza Sésamo | PNUD* | Profamilia* | Project Hope* | RET International* | Samaritan's Purse* | Save the Children* | SJR Colombia* | SJR Latinoamérica y el Caribe* | Solidarités International/Première Urgence Internationale* | Tearfund* | TECHO* | Terre des Hommes – Italia* | Terre des Hommes – Lausanne* | UNEP | UNFPA* | UNICEF* | UNODC* | War Child* | WFP* | World Vision* | ZOA*

71 miembros (*observadores*)

* 64 socios RMRP



Donantes

Gobiernos: Alemania | Austria | Canadá | Colombia | Corea del Sur | Dinamarca | Estados Unidos de América | Japón | La Unión Europea | Noruega | Países Bajos | Portugal | Suecia | Suiza

Otros donantes: ACNUR | Canadian Food Grains Bank | Comité Nacional UNICEF/España | Comité Nacional UNICEF/Dinamarca | DEVCO | Dubai Cares (UAE) | ECHO | Education Cannot Wait Fund | Fondation Chanel | Ford Foundation | Medicor Foundation | Net Hope | OIT | Queen Silvia Foundation | Stichting War Child | UNFPA | United Way International | WHAM Foundation | World Vision Canadá | World Vision USA